

Rapport de mission de repérage des matériaux et produits contenant de l'amiante pour l'établissement du constat établi à l'occasion de la vente d'un immeuble bâti

Articles R.1334-29-7, R.1334-14, R.1334-15 et 16, R.1334-20 et 21 du Code de la Santé Publique (introduits par le Décret n°2011-629 du 3 juin 2011) ;
Arrêtés du 12 décembre 2012 ;

A INFORMATIONS GENERALES	
A.1 DESIGNATION DU BATIMENT	
Nature du bâtiment : Maison individuelle	Escalier :
Cat. du bâtiment : Habitation (Maisons individuelles)	Bâtiment :
Nombre de Locaux :	Porte :
Etage :	
Numéro de Lot :	Propriété de: Madame CRISPILS Sylvie
Référence Cadastrale : 000AB - 0267	550 Route de la Benoite
Date du Permis de Construire : Antérieur au 1 juillet 1997	83320 CARQUEIRANNE
Adresse : 550 route de la Benoite	
83320 CARQUEIRANNE	
A.2 DESIGNATION DU DONNEUR D'ORDRE	
Nom : Madame CRISPILS Sylvie	Documents fournis : Néant
Adresse : 550 Route de la Benoite	
83320 CARQUEIRANNE	Moyens mis à disposition : Néant
Qualité : Particulier	
A.3 EXECUTION DE LA MISSION	
Rapport N° : CRISPILS 13.05.26 809 A	Date d'émission du rapport : 15/05/2026
Le repérage a été réalisé le : 13/05/2026	Accompagnateur : Huissier
Par : DUC Patrice	Laboratoire d'Analyses : Eurofins Analyse pour le Bâtiment Sud-Est
N° certificat de qualification : 22-1718	Adresse laboratoire : 2 rue Chanoine Ploton F 42000 SAINT-ÉTIENNE
Date d'obtention : 14/06/2022	Numéro d'accréditation :
Le présent rapport est établi par une personne dont les compétences sont certifiées par : abcidia	Organisme d'assurance professionnelle : PACIFICA
Domaine des 3 Clefs	Adresse assurance : BP 78 Les Négadis - Avenue Paul Arène 83002 DRAGUIGNAN CEDEX
78470 SAINT-RÉMY-LÈS-CHEVREUSE	N° de contrat d'assurance : 12025014908
Date de commande : 13/05/2026	Date de validité : 31/12/2026

B CACHET DU DIAGNOSTIQUEUR

Signature et Cachet de l'entreprise



Date d'établissement du rapport :
Fait à **LA LONDE-LES-MAURES** le **15/05/2026**
Cabinet : **AL2DI**
Nom du responsable : **DUC Patrice**
Nom du diagnostiqueur : **DUC Patrice**

Le présent rapport ne peut être reproduit que dans son intégralité, et avec l'accord écrit de son signataire.

C SOMMAIRE

INFORMATIONS GENERALES.....	1
DESIGNATION DU BATIMENT.....	1
DESIGNATION DU DONNEUR D'ORDRE.....	1
EXECUTION DE LA MISSION.....	1
CACHET DU DIAGNOSTIQUEUR.....	2
SOMMAIRE.....	3
CONCLUSION(S).....	4
LISTE DES LOCAUX NON VISITES ET JUSTIFICATION.....	4
LISTE DES ELEMENTS NON INSPECTES ET JUSTIFICATION.....	4
PROGRAMME DE REPERAGE.....	5
LISTE A DE L'ANNEXE 13-9 DU CODE DE LA SANTE PUBLIQUE (ART R.1334-20).....	5
LISTE B DE L'ANNEXE 13-9 DU CODE DE LA SANTE PUBLIQUE (ART R.1334-21).....	5
CONDITIONS DE REALISATION DU REPERAGE.....	6
RAPPORTS PRECEDENTS.....	6
RESULTATS DETAILLES DU REPERAGE.....	6
LISTE DES PIECES VISITEES/NON VISITEES ET JUSTIFICATION.....	6
DESCRIPTION DES REVETEMENTS EN PLACE AU JOUR DE LA VISITE.....	7
LA LISTE DES MATERIAUX OU PRODUITS CONTENANT DE L'AMIANTE, SUR DECISION DE L'OPERATEUR.....	7
LA LISTE DES MATERIAUX OU PRODUITS CONTENANT DE L'AMIANTE, APRES ANALYSE.....	7
LA LISTE DES MATERIAUX SUSCEPTIBLES DE CONTENIR DE L'AMIANTE, MAIS N'EN CONTENANT PAS.....	7
RESULTATS HORS CHAMP D'INVESTIGATION (MATERIAUX NON VISES PAR LA LISTE A OU LA LISTE B DE L'ANNEXE 13/9 DU CODE DE LA SANTE PUBLIQUE).....	7
COMMENTAIRES.....	8
ELEMENTS D'INFORMATION.....	8
ANNEXE 1 – FICHE D'IDENTIFICATION ET DE COTATION.....	9
ANNEXE 2 – CROQUIS.....	10
ANNEXE 3 – ETAT DE CONSERVATION DES MATERIAUX ET PRODUITS.....	13
ANNEXE 4 – RECOMMANDATIONS GÉNÉRALES DE SÉCURITÉ.....	14
ATTESTATION(S).....	16

D CONCLUSION(S)

Dans le cadre de la mission objet du présent rapport, il a été repéré des matériaux et produits contenant de l'amiante

Dans le cadre de la mission décrit en tête de rapport, il a été repéré des matériaux et produits contenant de l'amiante :

N° Local	Local	Etage	Elément	Zone	Matériau / Produit	Liste	Critère(s) ayant permis de conclure	Etat de dégradation	Photo
9	Remise	RDC	Plafond	Plafond	Fibre ciment	B	Matériau ou produit qui par nature ne contient pas d'amiante	Matériaux dégradé	
11	Abris Jardin	RDC	Plafond	Plafond	Fibre ciment	B	Matériau ou produit qui par nature ne contient pas d'amiante	Matériaux non dégradé	

Il est nécessaire d'avertir de la présence d'amiante toute personne pouvant intervenir sur ou à proximité des matériaux et produits concernés ou de ceux les recouvrant ou les protégeant

Liste des locaux non visités et justification

Aucun

Liste des éléments non inspectés et justification

Aucun

E PROGRAMME DE REPERAGE

La mission porte sur le repérage de l'amiante dans les éléments suivants (liste A et liste B de l'annexe 13-9 du code de la santé publique) :

Liste A de l'annexe 13-9 du code de la santé publique (Art R.1334-20)

COMPOSANT À SONDER OU À VÉRIFIER
Flocages
Calorifugeages
Faux plafonds

L'opérateur communiquera au préfet les rapports de repérage de certains établissements dans lesquels il a identifié des matériaux de la liste A contenant de l'amiante dégradés, qui nécessitent des travaux de retrait ou confinement ou une surveillance périodique avec mesure d'empoussièrement. Cette disposition a pour objectif de mettre à la disposition des préfets toutes les informations utiles pour suivre ces travaux à venir et le respect des délais. Parallèlement, le propriétaire transmettra au préfet un calendrier de travaux et une information sur les mesures conservatoires mises en œuvre dans l'attente des travaux. Ces transmissions doivent également permettre au préfet d'être en capacité de répondre aux cas d'urgence (L.1334-16)

Liste B de l'annexe 13-9 du code de la santé publique (Art R.1334-21)

COMPOSANT DE LA CONSTRUCTION	PARTIE DU COMPOSANT À VÉRIFIER OU À SONDER
1. Parois verticales intérieures	
Murs et cloisons « en dur » et poteaux (périphériques et intérieurs). Cloisons (légères et préfabriquées), gaines et coffres.	Enduits projetés, revêtements durs (plaques menuiserie, amiante-ciment) et entourages de poteaux (carton, amiante-ciment, matériau sandwich, carton + plâtre), coffrage perdu. Enduits projetés, panneaux de cloisons.
2. Planchers et plafonds	
Plafonds, poutres et charpentes, gaines et coffres. Planchers.	Enduits projetés, panneaux collés ou vissés. Dalles de sol
3. Conduits, canalisations et équipements intérieurs	
Conduits de fluides (air, eau, autres fluides...) Clapets/volets coupe-feu Portes coupe-feu. Vide-ordures.	Conduits, enveloppes de calorifuges. Clapets, volets, rebouchage. Joints (tresses, bandes). Conduits.
4. Éléments extérieurs	
Toitures. Bardages et façades légères. Conduits en toiture et façade.	Plaques, ardoises, accessoires de couverture (composites, fibres-ciment), bardeaux bitumineux. Plaques, ardoises, panneaux (composites, fibres-ciment). Conduits en amiante-ciment : eaux pluviales, eaux usées, conduits de fumée.

F CONDITIONS DE REALISATION DU REPERAGE

Date du repérage : 13/05/2026

Le repérage a pour objectif une recherche et un constat de la présence de matériaux ou produits contenant de l'amiante selon la liste citée au programme de repérage.

Conditions spécifiques du repérage :

Ce repérage est limité aux matériaux accessibles sans travaux destructifs c'est-à-dire n'entraînant pas de réparation, remise en état ou ajout de matériau ou ne faisant pas perdre sa fonction au matériau.

En conséquence, les revêtements et doublages (des plafonds, murs, sols ou conduits) qui pourraient recouvrir des matériaux susceptibles de contenir de l'amiante ne peuvent pas être déposés ou détruits.

Procédures de prélèvement :

Les prélèvements sur des matériaux ou produits susceptibles de contenir de l'amiante sont réalisés en vertu des dispositions du Code du Travail.

Le matériel de prélèvement est adapté à l'opération à réaliser afin de générer le minimum de poussières. Dans le cas où une émission de poussières est prévisible, le matériau ou produit est mouillé à l'eau à l'endroit du prélèvement (sauf risque électrique) et, si nécessaire, une protection est mise en place au sol ; de même, le point de prélèvement est stabilisé après l'opération (pulvérisation de vernis ou de laque, par exemple).

Pour chaque prélèvement, des outils propres et des gants à usage unique sont utilisés afin d'éliminer tout risque de contamination croisée. Dans tous les cas, les équipements de protection individuelle sont à usage unique.

L'accès à la zone à risque (sphère de 1 à 2 mètres autour du point de prélèvement) est interdit pendant l'opération. Si l'accompagnateur doit s'y tenir, il porte les mêmes équipements de protection individuelle que l'opérateur de repérage.

L'échantillon est immédiatement conditionné, après son prélèvement, dans un double emballage individuel étanche.

Les informations sur toutes les conditions existantes au moment du prélèvement susceptibles d'influencer l'interprétation des résultats des analyses (environnement du matériau, contamination éventuelle, etc.) seront, le cas échéant, mentionnées dans la fiche d'identification et de cotation en annexe.

Sens du repérage pour évaluer un local :

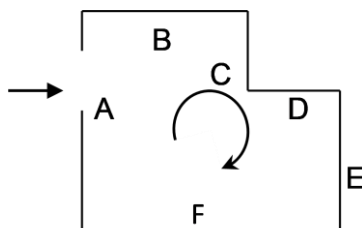

G RAPPORTS PRECEDENTS

Aucun rapport précédemment réalisé ne nous a été fourni.

H RESULTATS DETAILLES DU REPERAGE

LISTE DES PIECES VISITEES/NON VISITEES ET JUSTIFICATION

N°	Local / partie d'immeuble	Etage	Visitée	Justification
1	Veranda	RDC	OUI	
2	Chambre n°1	RDC	OUI	
3	Chambre n°2	RDC	OUI	
4	Couloir	RDC	OUI	
5	Cuisine	RDC	OUI	
6	Salle à Manger	RDC	OUI	
7	Salle d'eau/WC	RDC	OUI	
8	Garage	RDC	OUI	
9	Remise	RDC	OUI	
10	Extérieur. Maison	RDC	OUI	
11	Abris Jardin	RDC	OUI	

DESCRIPTION DES REVETEMENTS EN PLACE AU JOUR DE LA VISITE

N° Local	Local / Partie d'immeuble	Etage	Elément	Zone	Revêtement
1	Veranda	RDC	Mur	A, B, C	Béton - Peinture
			Mur	D	Béton - Crépi
			Plafond	Plafond	Bois - Peinture / Vernis
			Plancher	Sol	Béton - Carrelage
2	Chambre n°1	RDC	Mur	A, B, C, D	Plâtre - Papier peint
			Plafond	Plafond	Plâtre - Peinture
3	Chambre n°2	RDC	Plancher	Sol	Béton - Parquet flottant
			Mur	A, B, C, D	Plâtre - Papier peint
4	Couloir	RDC	Plafond	Plafond	Plâtre - Peinture
			Plancher	Sol	Béton - Parquet flottant
			Mur	A, B, C, D	Béton - Crépi
5	Cuisine	RDC	Plafond	Plafond	Bois - Peinture
			Plancher	Sol	Béton - Carrelage
			Mur	A, B, C, D	Plâtre - Faïence / Peinture
6	Salle à Manger	RDC	Plafond	Plafond	Plâtre - Peinture
			Plancher	Sol	Béton - Carrelage
			Mur	A, B, C, D	Béton - Crépi
7	Salle d'eau/WC	RDC	Plafond	Plafond	Plâtre - Peinture
			Plancher	Sol	Béton - Carrelage
			Mur	A, B, C, D	Plâtre - Faïence / Peinture
8	Garage	RDC	Plafond	Plafond	Plâtre - Peinture
			Plancher	Sol	Béton - Carrelage
9	Remise	RDC	Mur	A, B, C, D	Béton - Peinture
			Plancher	Sol	Béton - Carrelage
11	Abris Jardin	RDC	Mur	A, B, C, D	Béton - Peinture
			Plancher	Sol	Béton

LA LISTE DES MATERIAUX OU PRODUITS CONTENANT DE L'AMIANTE, SUR DECISION DE L'OPERATEUR

N° Local	Local / Partie d'immeuble	Etage	Elément	Zone	Matériau / Produit	Liste	Présence	Critère(s) ayant permis de conclure	Etat de dégradation	Obligation / Préconisation
9	Remise	RDC	Plafond	Plafond	Fibre ciment	B	A	Matériau ou produit qui par nature ne contient pas d'amiante	MD	
11	Abris Jardin	RDC	Plafond	Plafond	Fibre ciment	B	A	Matériau ou produit qui par nature ne contient pas d'amiante	MND	

LA LISTE DES MATERIAUX OU PRODUITS CONTENANT DE L'AMIANTE, APRES ANALYSE

Néant

LA LISTE DES MATERIAUX SUSCEPTIBLES DE CONTENIR DE L'AMIANTE, MAIS N'EN CONTENANT PAS.

N° Local	Local / partie d'immeuble	Etage	Elément	Zone	Matériau / Produit	Liste	Critère(s) ayant permis de conclure
8	Garage	RDC	Plafond	Plafond	Fibre ciment	B	

RESULTATS HORS CHAMP D'INVESTIGATION (matériaux non visés par la liste A ou la liste B de l'annexe 13/9 du code de la santé publique)

Néant

LEGENDE			
Présence	A : Amiante	N : Non Amianté	a? : Probabilité de présence d'Amiante
Etat de dégradation des Matériaux	F, C, FP	BE : Bon état	DL : Dégradations locales ME : Mauvais état
	Autres matériaux	MND : Matériau(x) non dégradé(s) MD : Matériau(x) dégradé(s)	
Obligation matériaux de type Flocage, calorifugeage ou faux-plafond (résultat de la grille d'évaluation)	1	Faire réaliser une évaluation périodique de l'état de conservation	
	2	Faire réaliser une surveillance du niveau d'empoussièrement	
	3	Faire réaliser des travaux de retrait ou de confinement	
Recommandations des autres matériaux et produits. (résultat de la grille d'évaluation)	EP	Evaluation périodique	
	AC1	Action corrective de premier niveau	
	AC2	Action corrective de second niveau	
COMMENTAIRES			
Néant			

I ELEMENTS D'INFORMATION

Les maladies liées à l'amiante sont provoquées par l'inhalation des fibres. Toutes les variétés d'amiante sont classées comme substances cancérigènes avérées pour l'homme. L'inhalation de fibres d'amiante est à l'origine de cancers (mésothéliomes, cancers broncho-pulmonaires), et d'autres pathologies non cancéreuses (épanchements pleuraux, plaques pleurales). L'identification des matériaux et produits contenant de l'amiante est un préalable à l'évaluation et à la prévention des risques liés à l'amiante. Elle doit être complétée par la définition et la mise en œuvre de mesures de gestion adaptées et proportionnées pour limiter l'exposition des occupants présents temporairement ou de façon permanente dans l'immeuble. L'information des occupants présents temporairement ou de façon permanente est un préalable essentiel à la prévention du risque d'exposition à l'amiante.

Il convient donc de veiller au maintien du bon état de conservation des matériaux et produits contenant de l'amiante afin de remédier au plus tôt aux situations d'usure anormale ou de dégradation.

Il conviendra de limiter autant que possible les interventions sur les matériaux et produits contenant de l'amiante qui ont été repérés et de faire appel aux professionnels qualifiés notamment dans le cas de retrait ou de confinement de ce type de matériau ou produit.

Enfin, les déchets contenant de l'amiante doivent être éliminés dans des conditions strictes, renseignez-vous auprès de votre mairie ou votre préfecture. Pour connaître les centres d'élimination près de chez vous consultez la base de données «déchets» gérée par l'ADEME directement accessible sur le site Internet www.sinoe.org

ANNEXE 1 – FICHE D'IDENTIFICATION ET DE COTATION

ELEMENT : Plafond

Emplacement



Nom du client	Numéro de dossier	Pièce ou local
CRISPILS	CRISPILS 13.05.26 809	RDC - Remise
Matériau	Date de prélèvement	Nom de l'opérateur
Fibre ciment		DUC Patrice
Localisation		
Plafond - Plafond		
Résultat amiante		
Présence d'amiante ()		
Commentaires		
Plaque Fibre Ciment		

ELEMENT : Plafond

Nom du client	Numéro de dossier	Pièce ou local
CRISPILS	CRISPILS 13.05.26 809	RDC - Abris Jardin
Matériau	Date de prélèvement	Nom de l'opérateur
Fibre ciment		DUC Patrice
Localisation		
Plafond - Plafond		
Résultat amiante		
Présence d'amiante ()		
Commentaires		
Plaque Fibre Ciment		

ANNEXE 2 – CROQUIS

PLANCHE DE REPERAGE USUEL				Adresse de l'immeuble :	
N° dossier :	CRISPILS 13.05.26 809			550 route de la Benoitte	
N° planche :	1/3	Version :	0	Type :	Croquis
Origine du plan :	Diagnostiqueur			Bâtiment – Niveau :	Maison

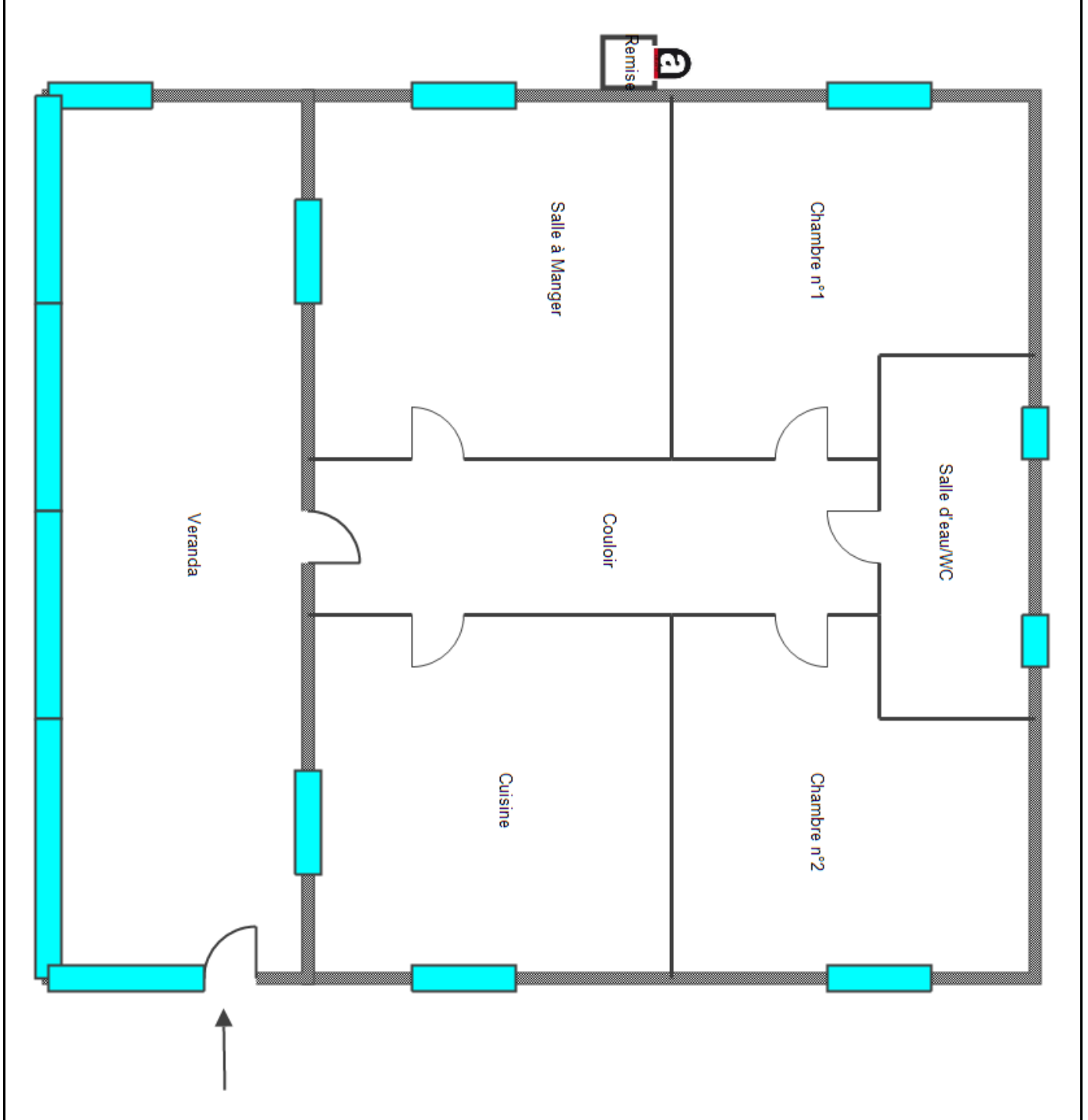

Amiante

PLANCHE DE REPERAGE USUEL				Adresse de l'immeuble :	
N° dossier :	CRISPILS 13.05.26 809			550 route de la Benoitte 83320 CARQUEIRANNE	
N° planche :	2/3	Version :	0	Type :	Croquis
Origine du plan :	Diagnostiqueur			Bâtiment – Niveau :	Garage



PLANCHE DE REPERAGE USUEL				Adresse de l'immeuble : 550 route de la Benoitte 83320 CARQUEIRANNE
N° dossier :	CRISPILS 13.05.26 809			
N° planche :	3/3	Version : 0	Type : Croquis	
Origine du plan :	Diagnostiqueur			Bâtiment – Niveau : Abris Jardin



ANNEXE 3 – ETAT DE CONSERVATION DES MATERIAUX ET PRODUITS

ANNEXE 4 – RECOMMANDATIONS GÉNÉRALES DE SÉCURITÉ

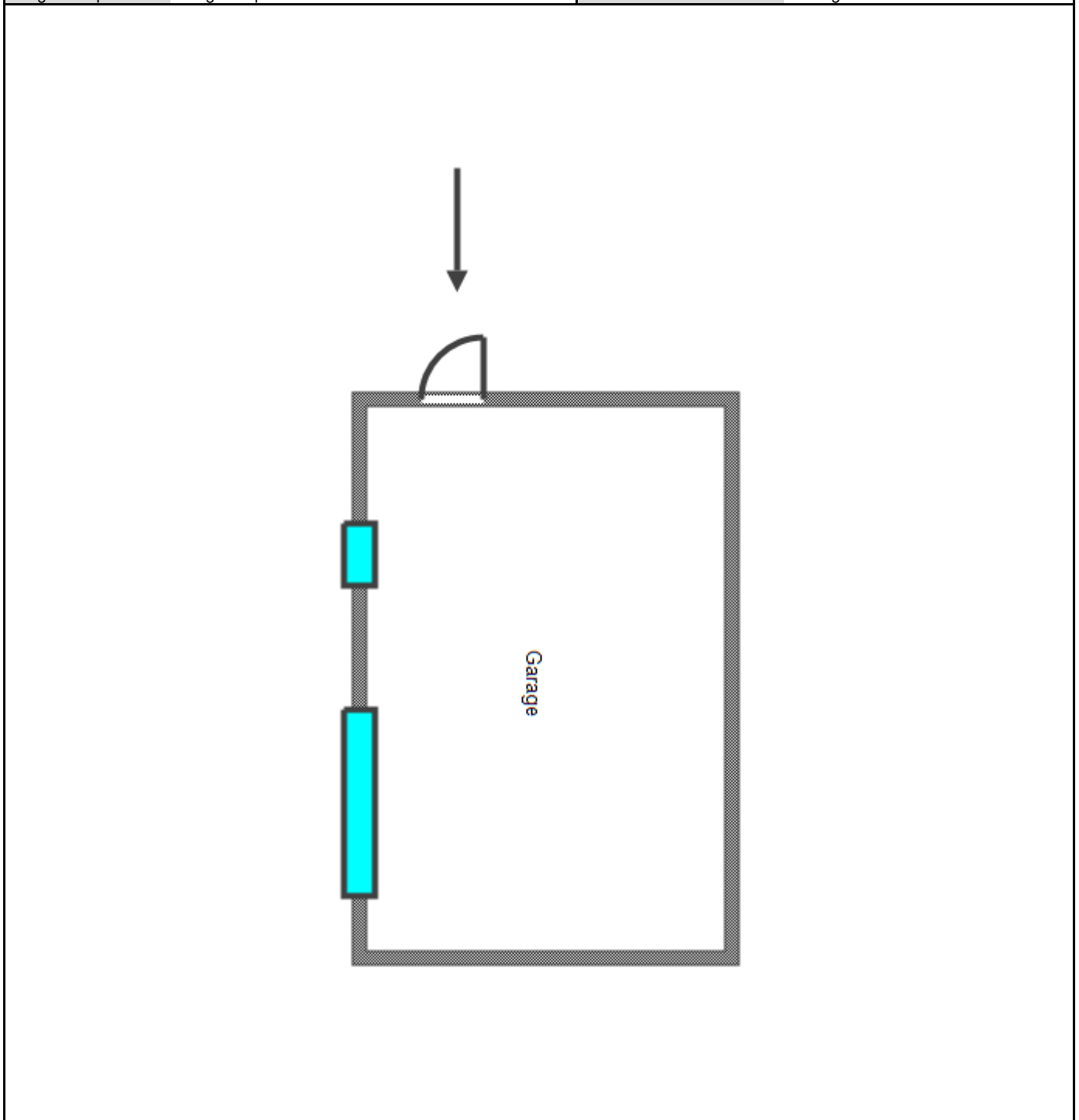
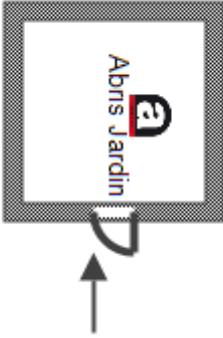
Les recommandations générales de sécurité (Arrêté du 21 décembre 2012)

L'identification des matériaux et produits contenant de l'amiante est un préalable à l'évaluation et à la prévention des risques liés à la présence d'amiante dans un bâtiment. Elle doit être complétée par la définition et la mise en œuvre de mesures de gestion adaptées et proportionnées pour limiter l'exposition des occupants présents temporairement ou de façon permanente dans le bâtiment et des personnes appelées à intervenir sur les matériaux ou produits contenant de l'amiante. Ces mesures sont inscrites dans le dossier technique amiante et dans sa fiche récapitulative que le propriétaire constitue et tient à jour en application des dispositions de l'article R. 1334-29-5 du code de la santé publique. La mise à jour régulière et la communication du dossier technique amiante ont vocation à assurer l'information des occupants et des différents intervenants dans le bâtiment sur la présence des matériaux et produits contenant de l'amiante, afin de permettre la mise en œuvre des mesures visant à prévenir les expositions. Les recommandations générales de sécurité définies ci-après rappellent les règles de base destinées à prévenir les expositions. Le propriétaire (ou, à défaut, l'exploitant) de l'immeuble concerné adapte ces recommandations aux particularités de chaque bâtiment et de ses conditions d'occupation ainsi qu'aux situations particulières rencontrées. Ces recommandations générales de sécurité ne se substituent en aucun cas aux obligations réglementaires existantes en matière de prévention des risques pour la santé et la sécurité des travailleurs, inscrites dans le code du travail.

1. Informations générales

a) Dangerosité de l'amiante

Les maladies liées à l'amiante sont provoquées par l'inhalation des fibres. Toutes les variétés d'amiante sont classées comme substances cancérigènes avérées pour l'homme. Elles sont à l'origine de cancers qui peuvent atteindre soit la plèvre qui entoure les poumons (mésothéliomes), soit les bronches et/ou les poumons (cancers broncho-pulmonaires). Ces lésions surviennent longtemps (souvent entre 20 à 40 ans) après le début de l'exposition à l'amiante. Le Centre international de recherche sur le cancer (CIRC) a également établi récemment un lien entre exposition à l'amiante et cancers du larynx et des ovaires. D'autres pathologies, non cancéreuses, peuvent également survenir en lien avec une exposition à l'amiante. Il s'agit exceptionnellement d'épanchements pleuraux (liquide dans la plèvre) qui peuvent être récidivants ou de plaques pleurales (qui épaississent la plèvre). Dans le cas d'empoussièrement important, habituellement d'origine professionnelle, l'amiante peut provoquer une sclérose (asbestose) qui réduira la capacité respiratoire et peut dans les cas les plus graves produire une insuffisance respiratoire parfois mortelle. Le risque de cancer du poumon peut être majoré par l'exposition à d'autres agents cancérigènes, comme la fumée du tabac.

b) Présence d'amiante dans des matériaux et produits en bon état de conservation

L'amiante a été intégré dans la composition de nombreux matériaux utilisés notamment pour la construction. En raison de son caractère cancérigène, ses usages ont été restreints progressivement à partir de 1977, pour aboutir à une interdiction totale en 1997. En fonction de leur caractéristique, les matériaux et produits contenant de l'amiante peuvent libérer des fibres d'amiante en cas d'usure ou lors d'interventions mettant en cause l'intégrité du matériau ou produit (par exemple perçage, ponçage, découpe, friction...). Ces situations peuvent alors conduire à des expositions importantes si des mesures de protection renforcées ne sont pas prises. Pour rappel, les matériaux et produits répertoriés aux listes A et B de l'annexe 13-9 du code de la santé publique font l'objet d'une évaluation de l'état de conservation dont les modalités sont définies par arrêté. Il convient de suivre les recommandations émises par les opérateurs de repérage dits « diagnostiqueurs » pour la gestion des matériaux ou produits repérés. De façon générale, il est important de veiller au maintien en bon état de conservation des matériaux et produits contenant de l'amiante et de remédier au plus tôt aux situations d'usure anormale ou de dégradation de ceux-ci.

2. Intervention de professionnels soumis aux dispositions du code du travail

Il est recommandé aux particuliers d'éviter dans la mesure du possible toute intervention directe sur des matériaux et produits contenant de l'amiante et de faire appel à des professionnels compétents dans de telles situations. Les entreprises réalisant des opérations sur matériaux et produits contenant de l'amiante sont soumises aux dispositions des articles R. 4412-94 à R. 4412-148 du code du travail. Les entreprises qui réalisent des travaux de retrait ou de confinement de matériaux et produits contenant de l'amiante doivent en particulier être certifiées dans les conditions prévues à l'article R. 4412-129. Cette certification est obligatoire à partir du 1er juillet 2013 pour les entreprises effectuant des travaux de retrait sur l'enveloppe extérieure des immeubles bâtis et à partir du 1er juillet 2014 pour les entreprises de génie civil. Des documents d'information et des conseils pratiques de prévention adaptés sont disponibles sur le site Travailler-mieux (<http://www.travailler-mieux.gouv.fr>) et sur le site de l'Institut national de recherche et de sécurité pour la prévention des accidents du travail et des maladies professionnelles (<http://www.inrs.fr>).

3. Recommandations générales de sécurité

Il convient d'éviter au maximum l'émission de poussières notamment lors d'interventions ponctuelles non répétées, par exemple :

- perçage d'un mur pour accrocher un tableau ;
 - remplacement de joints sur des matériaux contenant de l'amiante ;
 - travaux réalisés à proximité d'un matériau contenant de l'amiante en bon état, par exemple des interventions légères dans des boîtiers électriques, sur des gaines ou des circuits situés sous un flocage sans action directe sur celui-ci, de remplacement d'une vanne sur une canalisation calorifugée à l'amiante. L'émission de poussières peut être limitée par humidification locale des matériaux contenant de l'amiante en prenant les mesures nécessaires pour éviter tout risque électrique et/ou en utilisant de préférence des outils manuels ou des outils à vitesse lente. Le port d'équipements adaptés de protection respiratoire est recommandé. Le port d'une combinaison jetable permet d'éviter la propagation de fibres d'amiante en dehors de la zone de travail. Les combinaisons doivent être jetées après chaque utilisation. Des informations sur le choix des équipements de protection sont disponibles sur le site internet amiante de l'INRS à l'adresse suivante : www.amiante.inrs.fr.
- De plus, il convient de disposer d'un sac à déchets à proximité immédiate de la zone de travail et d'une éponge ou d'un chiffon humide de nettoyage.

4. Gestion des déchets contenant de l'amiante

Les déchets de toute nature contenant de l'amiante sont des déchets dangereux. A ce titre, un certain nombre de dispositions réglementaires, dont les principales sont rappelées ci-après, encadrent leur élimination. Lors de travaux conduisant à un désamiantage de tout ou partie de l'immeuble, la personne pour laquelle les travaux sont réalisés, c'est-à-dire les maîtres d'ouvrage, en règle générale les propriétaires, ont la responsabilité de la bonne gestion des déchets produits, conformément aux dispositions de l'article L. 541-2 du code de l'environnement. Ce sont les producteurs des déchets au sens du code de l'environnement. Les déchets liés au fonctionnement d'un chantier (équipements de protection, matériel, filtres, bâches, etc.) sont de la responsabilité de l'entreprise qui réalise les travaux.

a. Conditionnement des déchets

Les déchets de toute nature susceptibles de libérer des fibres d'amiante sont conditionnés et traités de manière à ne pas provoquer d'émission de poussières. Ils sont ramassés au fur et à mesure de leur production et conditionnés dans des emballages appropriés et fermés, avec apposition de l'étiquetage prévu par le décret no 88-466 du 28 avril 1988 relatif aux produits contenant de l'amiante et par le code de l'environnement notamment ses articles R. 551-1 à R. 551-13 relatifs aux dispositions générales relatives à tous les ouvrages d'infrastructures en matière de stationnement, chargement ou déchargement de matières dangereuses. Les professionnels soumis aux dispositions du code du travail doivent procéder à l'évacuation des déchets, hors du chantier, aussitôt que possible, dès que le volume le justifie après décontamination de leurs emballages.

b. Apport en déchèterie

Environ 10 % des déchèteries acceptent les déchets d'amiante lié à des matériaux inertes ayant conservé leur intégrité provenant de ménages, voire d'artisans. Tout autre déchet contenant de l'amiante est interdit en déchèterie. A partir du 1er janvier 2013, les exploitants de déchèterie ont l'obligation de fournir aux usagers les emballages et l'étiquetage appropriés aux déchets d'amiante.

c. Filières d'élimination des déchets

Les matériaux contenant de l'amiante ainsi que les équipements de protection (combinaison, masque, gants...) et les déchets issus du nettoyage (chiffon...) sont des déchets dangereux. En fonction de leur nature, plusieurs filières d'élimination peuvent être envisagées. Les déchets contenant de l'amiante lié à des matériaux inertes ayant conservé leur intégrité peuvent être éliminés dans des installations de stockage de déchets non dangereux si ces installations disposent d'un casier de stockage dédié à ce type de déchets. Tout autre déchet amianté doit être éliminé dans une installation de stockage pour déchets dangereux ou être vitrifiés. En particulier, les déchets liés au fonctionnement du chantier, lorsqu'ils sont susceptibles d'être contaminés par de l'amiante, doivent être éliminés dans une installation de stockage pour déchets dangereux ou être vitrifiés.

d. Information sur les déchèteries et les installations d'élimination des déchets d'amiante

Les informations relatives aux déchèteries acceptant des déchets d'amiante lié et aux installations d'élimination des déchets d'amiante peuvent être obtenues auprès :

- de la préfecture ou de la direction régionale de l'environnement, de l'aménagement et du logement (direction régionale et interdépartementale de l'environnement et de l'énergie en Ile-de-France) ou de la direction de l'environnement, de l'aménagement et du logement ;
- du conseil général (ou conseil régional en Ile-de-France) au regard de ses compétences de planification sur les déchets dangereux ;
- de la mairie ;
- ou sur la base de données « déchets » gérée par l'Agence de l'environnement et de la maîtrise de l'énergie, directement accessible sur internet à l'adresse suivante : www.sinoe.org.

e. Traçabilité

Le producteur des déchets remplit un bordereau de suivi des déchets d'amiante (BSDA, CERFA no 11861). Le formulaire CERFA est téléchargeable sur le site du ministère chargé de l'environnement. Le propriétaire recevra l'original du bordereau rempli par les autres intervenants (entreprise de travaux, transporteur, exploitant de l'installation de stockage ou du site de vitrification). Dans tous les cas, le producteur des déchets devra avoir préalablement obtenu un certificat d'acceptation préalable lui garantissant l'effectivité d'une filière d'élimination des déchets. Par exception, le bordereau de suivi des déchets d'amiante n'est pas imposé aux particuliers voire aux artisans qui se rendent dans une déchèterie pour y déposer des déchets d'amiante lié à des matériaux inertes ayant conservé leur intégrité. Ils ne doivent pas remplir un bordereau de suivi de déchets d'amiante, ce dernier étant élaboré par la déchèterie.

ATTESTATION(S)



Caisse Régionale de
Crédit Agricole Mutuel
Provence Côte d'Azur
Société de Courtage d'Assurance
Les Négadis - Avenue Paul Arène
BP 78
83002 DRAGUIGNAN Cedex
N° Tél. gestion : N° non surtaxé 04 94 84 40 97
N° Tél. sinistre : N° Vert 0 800 810 812

MR DUC PATRICE
113 RUE VIVALDI
83250 LA LONDE LES MAURES

N° Client : 8910000007633252
N° Contrat : 12025014908

ATTESTATION D'ASSURANCE RC DIAGNOSTIC IMMOBILIER

La Caisse Régionale de Crédit Agricole de Provence Côte d'Azur, intermédiaire en assurance immatriculé auprès de l'ORIAS, certifie que :

MR DUC PATRICE

A souscrit par son intermédiaire auprès de PACIFICA, entreprise régie par le code des assurances, le contrat d'assurance multirisque Professionnelle en référence, garantissant sa Responsabilité Civile Professionnelle dans le cadre de son activité de diagnostiqueur immobilier, conformément à l'obligation édictée aux articles L271-6 et R271-2 du Code de la Construction et de l'Habitation.

Les garanties responsabilité civile professionnelle et exploitation interviennent pour les diagnostics techniques immobiliers obligatoires en cas de vente ou de location de locaux d'habitation ou d'habitation et professionnel, selon les articles L271-4 du Code de la Construction et de l'Habitation, 46 de la loi n°65-557 du 10 juillet 1965 et 3-3 de la loi n°89-462 du 6 juillet 1989, effectués par l'assuré ou ses salariés répondant aux obligations de formation et de certification prévues par la réglementation en vigueur. Est ainsi couverte la réalisation de l'un ou de plusieurs des diagnostics suivants :

- Diagnostic de Performance Energétique,
- Audit énergétique,
- Diagnostic Technique Global,
- Constats de risque d'exposition au plomb, de présence de matériaux ou produits amiantés,
- Etats de l'installation intérieure d'électricité et de gaz, des risques naturels et technologiques (aléas naturels, miniers ou technologiques, sismicité, potentiel radon et sols pollués), de présence de termites,
- Contrôle des installations d'assainissement collectif,
- Indications des zones de bruit près d'un aéroport, d'un risque de mэрule,
- Attestation de surface privative.

La présente attestation est valable pour la période du 01/01/2026 au 01/01/2027.

Elle ne saurait engager PACIFICA au-delà des conditions de garanties et des montants fixés au contrat auquel elle se réfère et n'implique qu'une présomption de garantie conformément à l'article L112-3 du Code des assurances.

Fait à Draguignan

Le 12/01/2026

Pour la société de courtage,
La responsable du service Assurances,

Maria CARLETTI

Caisse Régionale de Crédit Agricole Mutuel Provence Côte d'Azur (CA PCA), société coopérative à capital variable, agréée en tant qu'établissement de crédit, dont le siège social est situé Avenue Paul Arène à 83300 Draguignan Cedex, immatriculée au RCS de Draguignan sous le n° 415 176 072. Société de courtage en assurance immatriculée au registre des intermédiaires en assurance sous le numéro 07 005 753- www.orias.fr ; Titulaire de la carte professionnelle Transaction, Gestion Immobilière et Syndic n° CPI 8302202100000012 délivrée par la CCI du Var, bénéficiaire de Garantie financière et Assurance Responsabilité Civile Professionnelle délivrée par CAMCA 53 rue de la Boétie - 75 008 PARIS. Identifiant CITEO: FR234304_03SEZB

CERTIFICAT DE QUALIFICATION

Saint Rémy les chevreuse, le 01/09/2024



La certification de compétence de personnes physiques
est attribuée par ABCIDIA CERTIFICATION à

DUC Patrice

sous le numéro 22-1718

Cette certification concerne les spécialités de diagnostics immobiliers suivantes

- | | | | |
|-------------------------------------|--|-----------------------------------|------------------------------|
| <input checked="" type="checkbox"/> | GAZ | Prise d'effet : 29/07/2022 | Validité : 28/07/2029 |
| | [Arrêté du 1 Juillet 2024 définissant les critères de certification des opérateurs de diagnostic technique] | | |
| <input checked="" type="checkbox"/> | Plomb Crep | Prise d'effet : 26/07/2022 | Validité : 25/07/2029 |
| | [Arrêté du 1 Juillet 2024 définissant les critères de certification des opérateurs de diagnostic technique] | | |
| <input checked="" type="checkbox"/> | Electricite | Prise d'effet : 15/07/2022 | Validité : 14/07/2029 |
| | [Arrêté du 1 Juillet 2024 définissant les critères de certification des opérateurs de diagnostic technique] | | |
| <input checked="" type="checkbox"/> | DPE sans mention | Prise d'effet : 15/07/2022 | Validité : 14/07/2029 |
| | [arrêté du 20 juillet 2023 définissant les critères de certification des diagnostiqueurs intervenant dans le domaine du diagnostic de performance énergétique] | | |
| <input checked="" type="checkbox"/> | Termites Metropole | Prise d'effet : 14/06/2022 | Validité : 13/06/2029 |
| | [Arrêté du 1 Juillet 2024 définissant les critères de certification des opérateurs de diagnostic technique] | | |
| <input checked="" type="checkbox"/> | Amiante Sans Mention | Prise d'effet : 14/06/2022 | Validité : 13/06/2029 |
| | [Arrêté du 1 Juillet 2024 définissant les critères de certification des opérateurs de diagnostic technique] | | |



Accréditation
N° 4-0540
portée disponible sur
www.cofrac.fr

Le maintien des dates mentionnées ci-dessus est conditionné à la bonne exécution des opérations de surveillance
Certification délivrée selon le dispositif particulier de certification de diagnostic immobilier
PRO 06



Véronique DELMAY
Gestionnaire des certifiés

ABCIDIA CERTIFICATION - Domaine de Saint Paul - Bat: A6 - 4e étage - BAL N° 60011
102, route de Limours - 78470 Saint-Rémy-lès-Chevreuse
01 30 85 25 71 – www.abcidia-certification.fr
ENR20 V10 du 02 décembre 2021